

広報誌

JA

とウト

みなさま方の夢をのせて

TOUTO
JA TOUTO COMMUNITY MAGAZINE

VOL.27 **7** 2010 JULY

特集 キャンプの季節です!

多治見・土岐・瑞浪の
3市にお住まいの方や
これからお住まいになれる方なら
どなたでもJAとウトの
全事業をご利用いただけます。

この夏も皆さま方と一緒に。



陶都信用農業協同組合

<http://www.jatouto.or.jp/>

第13年度 通常総代会開催

慎重審議により、全議案が原案通り可決・承認されました。



陶都信用農協第13年度通常総代会を6月18日(金)に多治見市文化会館において開催させていただき、無事終了することができました。これもひとえに皆さま方の温かく力強いご支援とご協力の賜物であり、役職員一同深く感謝申し上げます。

総代会には、総代498名のうち、ご本人出席283名、書面議決215名、合わせて498名の総代の皆さま方のご出席をいただきました。

議事は、報告事項(「第13年度貸借対照表、損益計算書及び注記表の内容並びに全国農業協同組合中央会の監査報告及び監事の監査報告」)に次いで、第1号議案(「第13年度事業報告及び剰余金処分案の承認について」)から第11号議案(「理事及び監事の報酬額の決定について」)までの全11議案と、附帯決議事項並びに報告事項(「JAバンク基本方針の変更について」)の全てが慎重審議され、全議案が可決・承認されました。

議案中、第9号議案では、本年が役員改選年度のため「任期満了による役員選任」議案が諮られ、右のとおり新役員が選任され、また総代会終了後に同時開催された理事会、監事会において、新代表理事組合長をはじめ、新常勤理事・新常勤監事が選任されましたのでご報告申し上げます。

金融機関の健全性を示す指標のひとつである「自己資本比率」は22.27%となり、今後も皆さま方のご支援のもと、一層の健全経営に努めてまいります。なお、出資配当率は4%とさせていただきます。

今後も、皆さま方のなお一層のご協力、ご指導、ご鞭撻を賜りますようお願い申し上げます。



(詳しくは本店・支店の窓口にて「第13年度 業務報告書」を常備しています。)

新役員からのごあいさつ



常勤役員

常務理事
伊藤 敏昭

代表理事専務
久野 孝好
代表理事組合長
水田 修

常勤監事・代表監事
和田 重雄

第13年度通常総代会は、役員改選年度にあたり、私ども理事27名（うち常勤理事3名）ならびに監事6名（うち常勤監事1名）が、選出され就任する運びとなりました。

私ども役員は、この厳しい時代に就任した重責を痛感する中、JAとうとが目指す「地域の発展と繁栄」すなわち「地元の皆さま方の生活、福祉の向上に貢献するために、役職員一人ひとりの能力の向上を永続的に研鑽する」の理念を実現に向け心新たに、誠心誠意取り組む所存でございます。

地元の業界全般の発展と、地元の皆さま方のご健勝とご多幸を祈念申し上げますとともに、新執行体制のJAとうとに対し、なお一層のご支援、ご鞭撻をお願い申し上げます。

平成二十二年六月十八日

- | | | | | | | | | | | | | | | | | | | | | |
|---------------|-------------|-------------|-------------|-------------|-------------|-------------|-------------|-------------|-------------|-------------|--------------|-------------|-------------|-------------|--------------------------|--------------------|---------------|-----------------|-----------------|---------|
| 奥村 理事
巨 | 加藤 理事
榮一 | 小林 理事
勝夫 | 水野 理事
鉄治 | 田中 理事
滋雄 | 水野 理事
雅樹 | 永井 理事
良幸 | 河口 理事
豊満 | 奥村 理事
正良 | 加藤 理事
進路 | 古林 理事
長俊 | 美和 理事
勇夫 | 小泉 理事
年延 | 片山 理事
定道 | 坂崎 理事
金次 | 非常勤理事・監事
理事長
坂崎 金次 | 和田 常勤監事・代表監事
重雄 | 伊藤 常務理事
敏昭 | 久野 代表理事専務
孝好 | 水田 代表理事組合長
修 | 常勤理事・監事 |
| 川合 員外監事
廣明 | 松原 監事
昭武 | 田中 監事
紘一 | 横山 監事
忠夫 | 井澤 監事
勝 | 中島 理事
秀樹 | 大嶽 理事
有一 | 鈴木 理事
正俊 | 高瀬 理事
幹夫 | 稲垣 理事
峰雄 | 平井 理事
宏之 | 日比野 理事
壽郎 | 三宅 理事
年行 | 岩島 理事
幸男 | | | | | | | |

「第13年度 通常総代会」に寄せて 総代のみなさまからこんな声が寄せられました。



多治見市大藪町 渡辺 繁典 様

厳しい不況の中、「JAとうと」が順調に業績を伸ばし健全経営を示す自己資本比率も高く保っている事は、日頃の役職員のご努力の賜物と敬意を表します。
今後も、わたしたち利用者が安心できる経営と地域に密着した事業を展開し、地域と共に発展するJAを期待いたします。



土岐市妻木町 仙石 義寛 様

長引く不況の中で、健全な経営であるご報告いただき、安心いたしました。今後も、JAの得意とする地元へ密着したきめ細やかなサービスと、安定した経営を継続していただきたいと願っています。また、価値観が多様化する将来にも対応し得るよう、次代を担う「人材の育成」にもご尽力されることを期待しています。一方、食の安全が問われ続ける今日、「日本の食」の一翼を担う組織としてのJAにも注目しています。



瑞浪市釜戸町 佐々木 純一郎 様

依然として低迷する景況のなかで「JAとうと」が、堅実に業績を上げられましたことは、役職員の皆様のご努力並びに健全経営の理念によるものと思います。
これからも組合員として安心して利用させて頂きたいと思えます。新しい役員体制のもと「JAとうと」が、地域と密着してさらに発展されることを心より期待します。



多治見市笠原町 加藤 洵 様

今年度から始まる第4期中期事業計画への取り組みに期待しています。
今後もさらなる健全経営に向けた努力を続けられるよう、また、行政と一体となって、地元農業の活性化に対し、いっそうのご指導をいただきますよう、よろしくお願いいたします。



土岐市土岐津町 大塚 伸一 様

厳しい経済環境が続く中、「JAとうと」は健全経営であるとの報告を受けました。役職員の方々の常日頃の努力に敬意を表します。
今後も地元の人々や組合員のための「JAとうと」として、さらに発展されること、そして地域がますます活性化することを期待します。



瑞浪市陶町 羽柴 一利 様

まだまだ厳しい状況の中、自己資本比率が高水準で保たれたことは、ひとえに役職員の皆様方の努力の賜物と感謝いたします。
今後、新体制のもと、地域農業に対しても地域住民の信頼に応えられる健全経営をされ、益々発展されることを期待いたします。

JAとうとの主要事業の平成21年度実績と平成22年度計画をご案内いたします。

各事業へのご協力、ご利用まことにありがとうございます。
さらに「安全と安心」をお届けできるよう役職員一同努力いたします。

【信用事業実績】

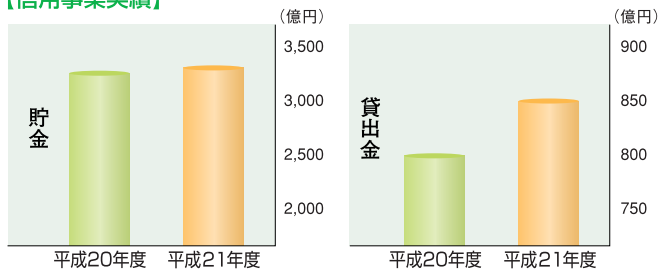

	平成20年度	平成21年度
貯金	3,241億円	3,264億円
貸出金	793億円	847億円

【共済事業実績】

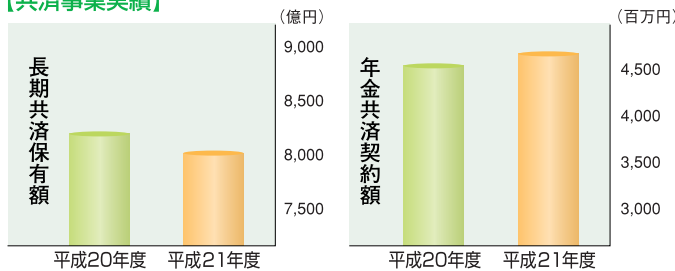

	平成20年度	平成21年度
長期共済保有額 (生命・建物)	8,175億円	8,016億円
年金共済年金年額	4,502百万円	4,642百万円

【その他の事業実績】

事業種別	内 容	(単位:千円)	
		平成20年度	平成21年度
購 買	生産資材	837,103	776,275
	生活資材	520,013	483,602
	計	1,357,116	1,259,877
販 売	米 他	345,187	350,284
福 祉	報酬額等	21,131	21,208
不 動 産	仲介手数料	7,813	7,695
旅 行	取扱金額	218,343	198,000

【平成22年度計画】

事業種別	内 容	(単位:千円)
		平成22年度計画
信 用	貯 金	333,000,000
	貸 出 金	85,300,000
共 済	長期共済	765,000,000
	年金共済	550,000
購 買	生産資材	773,300
	生活資材	526,700
販 売	米 他	300,000
福 祉	報酬額等	23,000
不 動 産	仲介手数料	12,000
旅 行	取扱金額	260,000

【自己資本比率の推移】

経営健全性のバロメーター	
自己資本比率	
22.27%	
平成17年3月31日	20.48%
平成18年3月31日	21.19%
平成19年3月31日	21.32%
平成20年3月31日	22.11%
平成21年3月31日	22.96%
平成22年3月31日	22.27%

※ 自己資本比率の状況により、次のような措置が講じられます。

自己資本比率	措置の内容
4%未満	経営改善計画の作成及びその実施命令
2%未満	既存業務の縮小、配当抑制・禁止、役員賞与の抑制、新規業務への進出禁止等
0%未満	業務の一部又は全部の停止命令等

JAとうとは、基準値の5倍をこえる比率を維持し、きわめて安全であると、評価されています。

5/28 (金) 3市に交通安全指導車を寄贈

地域の交通安全や防犯の街頭啓発に役立てて頂くため、多治見、土岐、瑞浪の3市に交通安全指導車をそれぞれ1台ずつ寄贈いたしました。この車両には、青色回転灯のほか、広報用の拡声器なども取り付けられています。

5月28日には、古川雅典多治見市長、大野信彦土岐市長、水野光二瑞浪市長、多治見警察署生活安全課長様ほかにお越しいただき、贈呈式を行いました。

当JA坂崎組合長より、地域の皆さまへの日頃の感謝の言葉と目録をお贈りいたしましたところ、3市を代表して古川市長より、お礼と地域の安全への決意のお言葉をいただきました。

今後、この青色回転灯車両が「交通事故のない安全・安心な地域づくり」に貢献することを心より願っています。



贈呈式の様子

食農教育 稲を育てよう!

JAとうとでは、子供たちに稲づくりを通して稲作文化に興味と理解を深めてもらうことと、児童一人ひとりに達成感と協調性を学んでもらい、食農の大切さを学んでいただくために、毎年「バケツ稲づくりセット」を、管内の希望される小学校へ寄贈しています。

また、寄贈だけでなく、時間をいただければ授業も行っています。お米について一層興味が湧くようクイズを出したり、田んぼの役割についてなどのお話もさせていただいたり、田植え教室なども開催しています。

今年も、希望された管内の小学校へ伺い、子どもたちにお米作りの楽しさと大切さを伝えました。



稲津小学校のペットボトルでの稲づくり



陶小学校の田植え教室

書籍寄贈 子ども雑誌『ちゃぐりん』を寄贈

地域の子どもたちの健やかな成長に少しでもお役に立てるよう、今年も3市の全小学校に、子ども向け農業雑誌『ちゃぐりん』を寄贈いたしました。(毎月寄贈、年間1,800冊)

『ちゃぐりん』は、(社)日本PTA全国協議会の推薦図書として、生命の大切さを訴え、子どもたちの健やかな成長を願うために編集されています。

次世代を担う子どもたちが、農業や環境などについて正しく理解し、食の大切さや生命の大切さを身につけるための教材として、活用いただきたいと願っています。



多治見市立滝呂小学校の授業風景

キャンプの季節です!

今年も暑い夏がやってきました。夏の楽しみ方はいろいろですが、今回おすすめしたいのがキャンプです。この地域は周囲を山に囲まれ、キャンプ場もたくさんあります。気軽なキャンプから本格的なキャンプまで、この夏はご家族そろって大自然の中、地元のキャンプ場で1泊してみたいはいかがでしょう?



キャンプを楽しむヒント

普段は体験できない自然の中の「非日常体験」こそがキャンプの醍醐味。キャンプを思い切り楽しむなら、普段と違った生活パターンを試してみましょう。

早寝早起き

普段より早く寝て、朝は5~6時に起きてみましょう。いつもと違う大自然の中、いつもと違う時間帯、そこには不思議な爽やかさが満ちています。

爽やか挨拶

ここは大自然の中です!普段は恥ずかしくても、キャンプ場では思い切り元気を出して挨拶をしてみましょう。

ゲーム機などは持ち込まない

キャンプに来てまでゲーム機で遊ぶなんてもったいない。それより目の前の自然や、みんなとの会話を楽しみましょう。

マナーや方法を教える

お子様に自然の大切さ、ゴミの後始末や掃除をする習慣、炊飯や調理の方法などを教えるには、キャンプは絶好の機会です。

①三の倉市民の里『地球村』

多治見

気軽に自然を体験するのにぴったり。

多治見市街より約7km南方の丘陵地に位置し、広大な自然とすばらしい眺望がある恵まれた環境の中にあります。いわゆる「青少年自然の家」などと同じような教育施設ですが、家族・一般の団体でも利用できます。キャンプ場としては、テントが16張まで野営できるほか、キッチン、トイレを備えたログハウスも3棟あります。もちろん本館での宿泊も可能です。地球村は、天文台やテニスコートなどのほか、散策に適した林道も多く、気軽に自然を満喫するのに適しています。この環境の良さもあって、映画「あの空をおぼえてる」の撮影ロケ地にもなりました。映画を見てから来ると、また別の楽しさがあるかも?



▲本館は木のぬくもりを感じさせるつくりです。



▲自然散策にもぴったり。



▲雰囲気のあるログハウス



▲ログハウス内部



▲事前予約で天文台も利用OK。

お問い合わせ

多治見市三の倉町猪場37
☎0572-24-3212
開場期間: 通年利用可
定休日: 毎週火曜日、12/29~1/3
<http://www.tajimi-bunka.or.jp/chikyu/>

②三国山キャンプ場

土岐

山頂からの眺望・夜景は絶景です。



▲緑に包まれたバンガローで楽しくキャンプ。



▲天気良ければ展望台へ！



▲ログハウスもあります。

県立自然公園内にあり標高701mの三国山の山頂付近に位置します。夏涼しく小鳥さえずる静かな展望台、ここからは御岳・恵那山・白山などの山々や、土岐市・瀬戸市・名古屋市などが一望できます。特に夜景は素晴らしく、この地方随一とも。また、登山道も整備されており車で登頂できるほか、レクリエーション広場など、休日の憩いの場として、またハイキングコースとしても人気です。キャンプ場としては、バンガローが15棟、ログハウスが3棟あり、もちろんテント(持込)を使った宿泊も楽しめます。

お問い合わせ

土岐市鶴里町柿野3512-4
☎0572-52-3923 (開催期間のみ)
☎0572-52-2001 (鶴里支所)
開場期間:7月15日~8月31日(展望台は年中利用可)

③土岐市総合活動センター(若人の丘)

土岐

スポーツ施設が充実しています。

陸上競技場、多目的広場、野球場、テニスコートなどのスポーツ施設が充実しており、研修棟なども含めて、合宿などで多く利用されています。キャンプ場としてテントサイトは最大で35張ほど野営でき、バンガローは4人用が5棟あります。また、デイキャンプでの利用も可能です。

お問い合わせ

土岐市泉町定林寺959-7
☎0572-54-9228(管理事務所)
☎0572-54-3418(研修棟)
開場期間:4月1日~11月30日
定休日:毎週月曜日及び祝日の翌日
(月曜日が祝日の場合は開場)



▲山岳の名称が付いたバンガロー

④大登の森 岳見高原キャンプ場

瑞浪

大自然に抱かれた本格的キャンプ場



▲木々の中での野営もできます。



▲本館「山の家」



▲石窯料理に挑戦。

中山道の宿場町の古い町並みと木曾川の清流に隣接する小高い山の中にあり、植物の種類の多さ、夜空の美しさ、変化に富んだ地形と、自然の楽しさを十分に満喫できます。家族の場合は利用人数分の年会費を支払う会員制となっています。ちょっと個性的なのは炭焼き窯と石窯があり、炭焼き体験と石窯料理作りが楽しめます。宿泊は、本館の「山の家」が3室で50名の宿泊が可能。ほか、ファミリーハウスが2棟、持込用テントと常設テントを合わせ約44張が営めるキャンプサイトがあるほか、オートキャンプサイトもあります。

お問い合わせ

瑞浪市大湫町1032-1
☎0572-63-2360 / ☎0572-63-3928 (開設日のみ)
期間5月2日~8月29日(夏休み期間は毎日利用可)



皆で仲良く100歳食 夏は酢の味の知恵

食文化史研究家 永山久夫 先生

「春は苦味で、夏は酢の味、秋は辛味、冬は油を心して食うべし」

昔から伝えられてきた食による健康法で、昔の人は季節ごとに取るべき味の特徴を覚えることによって、暑さ、寒さに負けない健康管理をしてきました。

春の山菜や木の芽の苦味には、消化を助ける成分やビタミンCが多く、夏の酢の物には夏バテを防ぐ力があります。秋の辛味は食欲増進効果があり、冬に備えてエネルギーを蓄え、冬の油料理は寒さに打ち勝つための体力をつけます。

特に重要なのは夏で、クーラーなどのない昔は、猛暑を乗り切るために大変苦労しました。暑いと寝不足になったり食欲が落ちたりして、スタミナまで低下し免疫力が弱って病気にかかりやすくなるからです。

そこで、暑さに負けずに長生きするため、昔の人は「夏は酢の味」としました。夏の料理というと、キュウリ、ワカメ、貝類などの酢の物、にぎりずし、刺し身の酢みそあえ、酢をたっぷり使った野菜サラダなどがすぐに浮かんできます。実は刺し身の酢みそあえは、古代の人たちにとってもごちそうでした。『万葉集』に次の歌があります。

醬酢ひるにか蒜つき合たいてて鯛願う
我にな見えそなぎのあつもの

意味は「醬（現代でいえばモロミ）に酢を混ぜ、突きつぶしたニンニクを入れて作ったたれ汁で、タイの刺し身を食べたいなあと願っている私に、ナギ（ミズアオイのことで古代は野菜として食用）の熱汁のような暑苦しいものなど見せないでくれ」で、醬酢は現在の二杯酢に近いものです。

酢の酸味は酢酸やクエン酸などの有機酸で、単に食欲を増すだけではなく、強い殺菌作用や血液のサラサラ効果もあります。酢の物を取った後、体が軽くなるのは血行が良くなり、体にたまりやすい乳酸などの疲労物質が解消されるためです。



元気に一歩! ウォーキング 水分補給はしっかりと

指導・監修 日本体育大学運動方法体操研究室教授 荒木達雄 先生

暑さが厳しいこの時期のウォーキングは、体調管理に十分気をつけてください。健康増進のウォーキングで体調を崩したら元も子もありません。注意することは暑さと日差し、水分補給です。

暑い中、水分を取らずに歩くことに熱中し過ぎると、脱水症状などを引き起こす可能性があります。まず、ウォーキングする30分くらい前に、コップ1杯の水分を取っておきます。直前に飲むと胃に水分が残ったまま動くことになるため、動きにくくなります。

ウォーキングのときも、小まめに水分を取るようにします。「のどが渴いた」と感じたときには、体はすでに脱水症状が始まっています。のどが渴いていなくても、15分置きぐらいにコップ1杯程度の水分を補給します。飲み物は水やお茶で十分ですが、大量に汗をかいたときや1時間以上ウォーキングをする場合は、スポーツドリンクの方がおすすめです。缶コーヒーやジュースは、糖分が多く、逆にのどが渴くので向いていません。

暑さや日差し対策もしっかり行いましょう。日差しが強い日中は避け、服装は汗の蒸発と熱の放出を促すため、ゆったりとして軽い素材の服を選びます。Tシャツは首筋に直射日光が当たるので、手ぬぐいやタオルを巻くなどして保護してください。帽子もしっかりかぶりましょう。

調子が良くないときは、すぐ休むことも大切です。



心身の健康は「睡眠」から

東濃厚生病院 看護部長 加納一二三さん



最近、快適な睡眠は取れていますか？

心の健康と身体の健康には、ぐっすり眠ることが大切です。睡眠は心と身体の疲れを取り、脳が休息するためにとっても大切な行動です。ところが

多忙で不規則な今日の社会生活では、さまざまなストレスから5人に1人が不眠を抱えていると言われていています。米国調査会社のデータによりますと、日本人の平均睡眠時間は6.4時間と減少傾向で働き盛りの年代、特に働く女性の睡眠時間は短く個人差もかなりあるようです。また40歳頃からは眠る能力が徐々に低下します。眠れない状況が長く続くと、精神的ストレスでイライラしたり、体力や免疫力が低下して病気になったり、風邪を引きやすくなるなど弊害が起きてしまいます。また、睡眠は時間だけではなく質が大切と言われ、目覚めがスッキリして良く眠つ

たという満足感で朝を迎えることも重要とされています。

昔から「寝る子は育つ」といいます。子供は眠る能力が高く小さい頃ほど良く眠ります。睡眠中にはさまざまなホルモンが分泌され、なかでも成長ホルモンは睡眠後すぐに分泌され、骨や筋肉や痛んだ組織の修復に関係する働きをします。このように睡眠は人間が生きていくうえでとても大切な役割を果たしているのです。

ぐっすり眠って健康を保つために自らできる方法として、寝室の明かりや寝具の工夫・ぬるめの入浴や読書など、眠る前に自分に合ったリラックス法を見つけることが効果的です。また朝スッキリと目覚めるには窓を開けて朝日を浴びる・軽いストレッチ体操など刺激を感じる事が良いでしょう。そうすることでスッキリした目覚めが、快適な睡眠に繋がるようになります。快適な睡眠で心も身体もいつも健康な状態で過ごしましょう。



美濃焼あれこれ

Variety of "Minoyaki"

多治見上絵付け (多治見市)

いま、多治見市では陶磁器デザイナー、組合および若手作家が協力し、多治見の伝統や特色を活かした上絵付けによるブランド開発や、それらの技術を将来的に継承させる仕組みづくりに取り組んでいます。



上絵付けとは、本焼きした器に上絵具を用いて絵付けを施し、再び700～800度で焼き付けするものです。美濃焼は他の産地と比較して、きらびやかでバラエティに富む上絵加飾が特徴的です。

美濃における上絵付けの起こりは、およそ江戸時代中期。後に陶磁器の集散地として栄える多治見市本町周辺

には、上絵付業が発展することとなります。

明治時代には、欧米への輸出に伴い繊細な手描きの逸品が作られ、さらに^{うるし}漆蒔きや^と油溶きなどの多彩な技法を取り入れることにより、特有の雰囲気を持つようになりました。輸出最盛期には全国各地で絵付けが行われていたため、「多治見絵付け」のように、絵付け物はそれぞれの地名を冠して呼ばれていました。

そして現在、多治見の絵付けは、無鉛絵具を使った安全性、歴史に裏打ちされ脈々と受け継がれる熟練の手技、次代の絵付けを担う新進気鋭の作家の登場などによって、暮らしの中に新しい華を提案しています。



親子でつくろう

栽培の難易度
難中 **易**

コンテナの大きさ
標準



ミズナ
(アブラナ科)

ベランダ栽培のポイント

1. 小株どり用の品種を選ぶ
2. 寒冷紗などの害虫よけネットをかけて、無農薬栽培を
3. 残った株をさらに大きく育てる

1月	2月	3月	4月	5月	6月	7月	8月	9月	10月	11月	12月
			■	■	■				■		
				■	■	■				■	

■ 種まき期間 ■ 収穫期間

小株どりでサラダに

京都特産の菜っ葉でウナ(京菜)とも呼ばれています。サラダなどの生食でも、鍋物などで加熱しても、葉柄のしゃきしゃきとした食感はそのままで、歯ごたえを楽しむ野菜のひとつです。コンテナ栽培の場合は大株にせず、小株、中株で収穫します。

スタート

種まき

たっぷり水を与えて日当たりのよい場所に置いておけば、どんどん芽が出てきます。発芽率がよいので、種は重ならないよう間隔をあけて均一にまくことがポイントです。

1. 種をまく

コンテナに土を入れ、表面を平らにします。条間(列と列の間)を10~15cm程度あけて深さ1cm程度のまき溝をつくる。



まき溝に種を1cm間隔でまく。

2. 土をかぶせる

まき溝の周囲の土を親指と人差し指でつまむように寄せ集めて、種にかぶせる。手のひらで押さえて種と土を密着させ、水やりする。

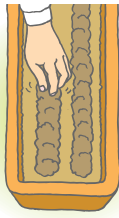

1週間後

間引き

発芽がそろったら間引きをします。ミズナの間引きは1回だけ。次に株間をあけるのは、間引きを兼ねた小株どりの収穫時です。アブラナ科野菜の間引き菜は、カイクレダイコンと同じように食べられます。

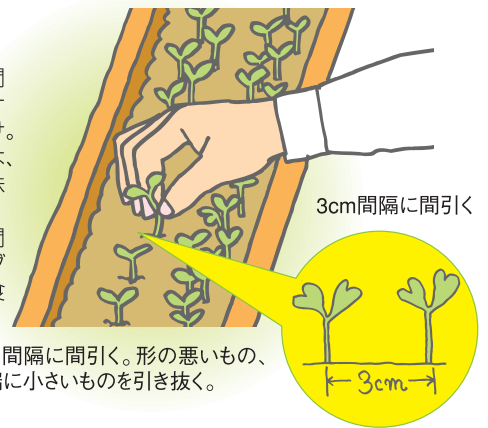

3cm間隔に間引く。形の悪いもの、極端に小さいものを引き抜く。

3週間後

追肥(1回目)

草丈8~10cm程度になると、若い葉をベビーリーフとして食べることもできます。使う分だけ外葉をはさみで切り取って、サラダなどに利用してもよいでしょう。ミズナはここから大きく育つ時期なので、本格的な収穫はもう少し先です。



草丈8~10cmくらいになったら、化成肥料10gを中央にまく。土と混ぜ合わせながら株元に土寄せする。

5週間後

間引き収穫 追肥(2回目)

ミズナは分けつ力が旺盛で、株元から若い葉がどんどん伸びて厚みを増してきます。小株どりで草丈20~25cmくらいのうちに、間引きを兼ねて収穫します。収穫後、残った株を育てるために追肥をします。

1. 間引き収穫をする

草丈20~25cmくらいになったら、20~30cm間隔になるように間引きを兼ねた収穫をする。株元からはさみで切り取る。

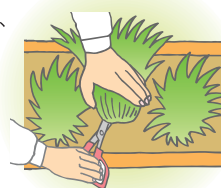

2. 追肥をする

化成肥料10gを中央にまいて土と混ぜ合わせ、株元に土寄せする。

10~12週間後

収穫

蕾がつき始めたら、2回目の追肥、増し土をします。コンテナ栽培の場合は、増し土がイモのできを決める大きなポイントです。株元にたっぷり土を入れ、イモが生育する場所を確保します。

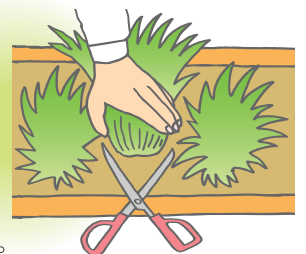

株元からはさみで切り取る。

航空写真販売のお知らせ

このたびJAとうと経済部では、皆さまの大切なマイホームを航空撮影し、販売することを計画しています。7月下旬頃より撮影いたしますので、ご案内にお伺いした際にはご検討いただきますよう、よろしくお願いいたします。(なお、住居条件等により全ての地区の撮影は行いませんのでご了承ください)

受け継いでいく土地、
築き始める歴史・・・
生活の中の大切な記憶を
航空写真で鮮明に
とどめていきます。



お問い合わせ：JAとうと経済部 ☎0572-68-5120

航空写真の見本▶

JAバンクの

キャッシュカード・ローンカードを ご利用のお客様へ

改正利息制限法の施行に伴い、JAバンクのキャッシュカード・ローンカードをご利用のお客様が**JAバンク及び個別提携金融機関**（JFマリンバンク、三菱東京UFJ銀行、セブン銀行、ゆうちょ銀行、大垣共立銀行、ゼロバンク）**以外のATMにてお取引の際に、金額・時間帯によって一部ご利用いただけませんこととなりました。**

これは、改正利息制限法により、「総合口座貸越取引」「カードローン取引」においてお客様にご負担いただくATM利用手数料が新たに利息とみなされ、法定限度額を上回る利息をお客様からいただく恐れがあるため、お取引を一部制限させていただくものです。

大変ご不便をおかけいたしますが、ご理解のほど、よろしく願いいたします。

なお、貸越・お借入が発生しない貯金の「お引き出し」取引は、従来どおりご利用いただけます。

以下の金融機関のATMは従来どおりご利用いただけます。

	時間帯	JAバンク	JFマリンバンク	三菱東京UFJ銀行	大垣共立銀行	ゼロバンク(県内) ^{※1}	セブン銀行	ゆうちょ銀行
		ご入出金	ご出金	ご出金	ご出金	ご出金	ご入出金	ご入出金
平日	稼働開始～8:45	終日無料	終日無料	105円	105円	無料	105円	105円
	8:45～18:00			無料	無料	無料	無料	無料
	18:00～稼働終了			105円	105円	105円	105円	105円
土曜	9:00～14:00	終日無料	終日無料	105円	無料	無料	無料	105円
	14:00～稼働終了			105円	105円	105円	105円	105円
日曜 祝日	終日			105円	105円	105円	105円	105円

※1 他県でのゼロバンクのお取扱いは、平日日中以外の曜日・時間帯により105円必要となる場合があります。

ご利用いただけずお取引

MICS^{※2}提携金融機関のATM（JAバンク、JFマリンバンク、三菱東京UFJ銀行、大垣共立銀行を除く）、コンビニATM（セブン銀行、ゼロバンクを除く）での「お引き出し」取引により、**1万円以下の貸越・お借入が発生する「総合口座貸越取引」、「カードローンお借入取引」**のうち以下の時間帯のお取引（赤色部分）

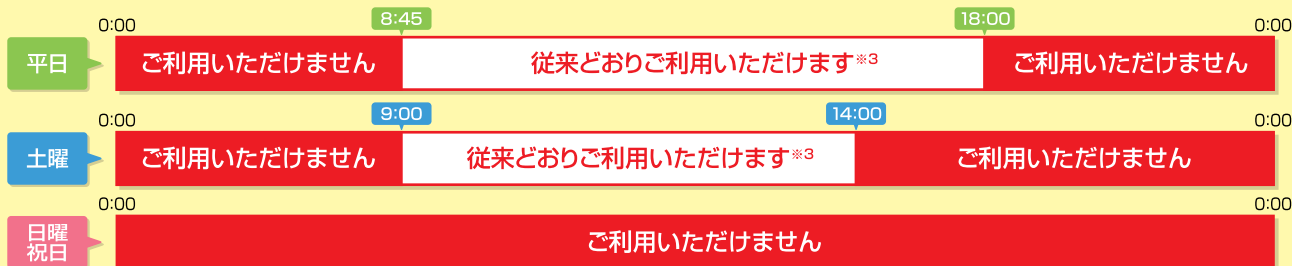

※2 全国キャッシュサービス (Multi Integrated Cash Service) の略称。JAバンク、JFマリンバンク、都銀、地銀、第二地銀、信託銀、信金、信組、労金等が加盟するATM出金・残高照会ネットワークのこと。
 ※3 一部金融機関のATMでご利用いただけず場合があります。

金融円滑化に向けた取組み

陶都信用農業協同組合は、地域のお客さまに対して、必要な資金を円滑に供給していくことを最も重要な役割の一つであることを強く認識し、その実現に向け以下の方針を定めて取組んでおります。

基本方針

- ・新規融資・お借入条件の変更等のお申込みに対する柔軟な対応
- ・お客さまの経営相談等、経営改善に向けた取組みへの支援
- ・新規融資・お借入条件の変更等のご相談・お申込に対する適切かつ十分な説明
- ・新規融資・お借入条件の変更等に関する苦情相談
- ・金融円滑化法の趣旨を踏まえた適切な対応
- ・当組合の金融円滑化管理に対する体制

苦情・相談窓口

- ・本店審査部・各支店融資係の「ご相談窓口」にて、お客さまからの貸出条件変更等にかかる相談に応じています。
- ・貸出条件変更等に係るご意見・苦情については、本店 企画総務部 コンプライアンス統括課にてお受けしています。

詳細はJAとうとホームページに掲載しております。

住宅ローン・マイカーローン等各種ローンのご相談は

ローンプラザとうとへ!



土・日も
営業しています

JAとうと
多治見支店内



ハローイーナローン
0120-860-176

営業時間: AM.10:00～PM.5:00 (定休日: 毎週水曜日・祝日・年末年始)
 TEL: 0572-21-3685 FAX: 0572-21-3686 E-mail: loanplaza@jatouto.or.jp

キャッシュカード詐欺にご注意ください!!

最近、警察官やJA・金融機関を名乗る者によるキャッシュカード詐欺が発生しています。絶対に、**他人にキャッシュカードを渡したり暗証番号を教えないよう**にしてください。

**8月2日(月)・3日(火)・4日(水)は、
JAとうとの全店一斉皆貯金日です!**

お手元の余裕金など、ぜひとも安全・便利なJAとうとへお預け入れください。

ゆとりあるセカンドライフを楽しむために 老後の準備を始めていますか？



主婦にも退職金を!!
JA共済はあなたを応援します。
JAの年金共済

(男性でも、ご加入いただけます。)

夫からの退職金

JAの方が「考えておいてね」と、いつになく熱心に推進して帰られた。パンフレットを読み終えた主人が言う。「そろそろ、お母ちゃんの退職金を考えておかないかな」わたしは耳を疑った。今まで聞いたこともない優しい主人の言葉に胸が熱くなった。人は言葉によって、打倒されるもするし、生きる喜びと力も与えられる。ほんとうである。パンフレットは高齢化時代に備えての対策の一つ、(年金共済)終身年金である。



より長い老いを生きるのも女であるならば、看取るのも女。男性以上に高齢化社会の主役であるので、これから先のことをすこしだけは考えておかなければならないと言う。主人のこの粋な計らいに、わたしは力がわいた。そして、以前にも増して、一生懸命働けた。

この十年間に、息子もそれぞれ卒業、就職、結婚と大きな節目を迎えた。三人の孫にも恵まれた。平成九年四月、主人の愛情と、将来のわたしへの思いやりがいっぱい込められた、年金ならぬ退職金を受け取った。

主人からの退職金は、やってみたいことの貯金や、人間関係の貯金をすこしでも増やすのに利用しようと思っている。

人間は死ぬまで現役なのだから、老け込まないように心がけねばならぬ。人間の幸せが三つのKだとするならば、それは「家庭」「経済」「健康」。この三つをJA共済は、満たしてくれる。そして、さらに(年金共済)終身年金は、心にゆとりを与えてくれると思う。夫からの退職金で、楽しい思い出をたくさん作り、やがて訪れてくるたそがれを、いい人生であったと、迎えたい。

(JA共済のちょっといい話より一部抜粋)

豊かな老後のために、増える楽しみがあります。

ポイント①
年金額の増加が期待でき、
一度増加した年金額は減りません。

※予定利率の推移によっては、最低保証年金額が増額されない場合があります。

ポイント②
一生涯の「終身年金タイプ」と
「定期年金タイプ」から選べます。

ポイント③
老後の生活資金が手軽に準備できます。

選べる2つの年金タイプ

終身年金タイプ

年金開始日から一生涯、毎年年金をお受取りになれるロングタイプ。保証期間(年金開始日から15年間)中は、お亡くなりになられた場合でも、残りの保証期間にかかる年金をお受取りになれます。

※年金支払開始年齢によっては、保証期間は10年となる場合もあります。
※保証期間とは、生死にかかわらず年金のお受取りを保証する期間で、払込掛金の累計分のお受取りを保証するものではありません。

定期年金タイプ

年金開始日から5年・10年・15年の期間、年金をお受取りになれる定期タイプ。公的年金の支給開始までのつなぎ年金などにもご活用いただけます。

指定代理請求特約

年金などのご請求が便利になります。



予定利率変動型年金共済
ライフロード

定期年金タイプ

共済掛金

月々1万円

ご契約例 25歳加入・60歳払込終了・60歳年金開始
年金支払期間10年 税制適格特約付

ご契約時の最低保証年金額等

当初5年間の 予定利率	6年目以降の 最低保証予定利率	払込共済掛金 累計額	60歳時		
			年金原資	年金額	
1.1%	0.75%	420万円	男性	444万円	456,715円
			女性	444万円	456,503円

予定利率の変動に応じた最低保証年金額等試算表

(この表はあくまでも試算であり、将来の年金のお受け取りをお約束するものではありません。)

ご契約6年目以降の予定利率が変動した場合の最低保証年金額等

当初5年間	予定利率		払込共済掛金 累計額	60歳時	
	6年目以降(年金開始前まで)			年金原資	年金額
1.1%	1.59%の場合 平成22年度適用の 予定利率	420万円	男性	509万円	523,846円
			女性	510万円	523,561円
	1.89%の場合 平成22年度適用の 予定利率+0.3%		男性	535万円	550,381円
			女性	536万円	550,078円

(平成22年4月現在)

※上記の年金原資については、万円未満を切り捨てて表示しています。

ご契約時の予定利率は、毎年(共済掛金の払込方法が一時払いの場合は毎月)異なります。したがってご契約時期によって適用される予定利率が異なり、最低保証年金額が変更となる場合がありますので、JAまでご確認ください。予定利率とは、共済掛金積立金を積み立てる際に適用されるあらかじめ定められた利率のことであり、お払込みいただいた共済掛金全体に対するものではありません。したがって、共済掛金全体に対する利回りは予定利率よりも低くなります。

必ずお読みください。

この資料は概要を説明したものです。ご検討にあたっては、「重要事項説明書(契約概要)」を必ずご覧ください。また、ご契約の際には、「重要事項説明書(注意喚起情報)」および「ご契約のしおり・約款」を必ずご覧ください。

お問い合わせは、最寄のJAとうと各支店へお問い合わせください。

(10212640005)

ご利用ください、JAとうとの在宅介護サービスステーション。



JAとうとは、高齢者福祉事業として、訪問介護事業（ホームヘルプサービス）、居宅介護支援事業（ケアプラン作成等）を行っています。

ご家族の介護が必要になったときは悩まず介護サービスをご利用ください。必要な支援を受けることで、本人が望む生活を送れるようサポートしていきます。

只今ヘルパー募集中です。



●訪問介護・予防訪問介護（ホームヘルプ）

ホームヘルパーがご家庭を訪問し、掃除・洗濯など日常生活のお世話や、入浴・排泄など身体介護を実施。ご自宅で自立した生活を送れるよう支援します。

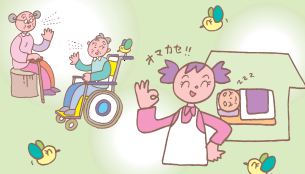

●居宅介護支援（ケアプラン作成）

介護保険サービスを適切にご利用いただけるように、要介護認定を受けるための申請代行と「ケアプラン」の作成などを行います。（ご利用料金の負担はございません）

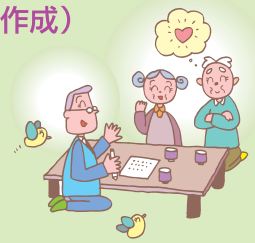

■お問合せ窓口 JAとうと在宅介護サービスステーション 土岐市土岐口中町4-75（土岐口支店2階） ☎0120-201-294

無料

相談コーナーのご案内～お気軽にご利用下さい～



無料相談は、多治見・土岐・瑞浪の各地にて毎月相談日を設け開催しています。相談日・会場については、お近くの支店窓口または渉外担当者にお問い合わせください。

顧問弁護士による

法律相談 相続、贈与、不動産関連等、法律に関する問題
会場・相談日はお近くの支店窓口、または渉外担当者にお問い合わせ下さい。

顧問税理士による

税務相談 相続税、贈与税、確定申告、不動産にかかる税金など、税務に関する問題
会場・相談日はお近くの支店窓口、または渉外担当者にお問い合わせ下さい。

社会保険労務士による

年金相談 年金受給の手続き、退職や再就職時などの年金に関する問題
会場・相談日はお近くの支店窓口、または渉外担当者にお問い合わせ下さい。

ケアマネジャー・介護福祉士による

介護相談 介護保険利用手続き、介護方法、介護施設情報など、介護に関する問題
会場：土岐口支店2F（在宅介護サービスステーション） ☎0120-201-294
相談日：土・日・祭日を除く毎日 担当者の在席をご確認の上お申し込み下さい。

宅建取引主任者による

不動産相談 不動産売買、賃貸借物件情報の提供、不動産活用相談
会場：泉支店2F（不動産部） Tel.0572-54-2125
相談日：土・日・祭日を除く毎日 担当者の在席をご確認の上お申し込み下さい。

看護師募集

- 募集対象：新規卒者、経験者（中途採用）
- 勤務形態：応談
- お気軽にご相談ください



JA岐阜厚生連 東濃厚生病院総務課
TEL 0572-68-4111

岐阜県下7カ所の病院で募集中です。ご親類・ご友人へもご紹介ください。

セルフSS JASS-PORT多治見

JAとうと多治見支店隣



ご来店お待ちしております。

早い 簡単 安い!!
岐阜県JAビジネスサポート(株)
多治見市音羽町3丁目25番地
TEL 0572-24-3726

営業時間 **7:00~23:00** 年中無休



お知らせ

JAとうと旧若宮会館（土岐市下石町）は、昨年9月より東岐葬祭（株）東濃新生活互助会が「セレモニーホール豊格院」として、ご利用されております。

平成22年度 岐阜県下海外キャンペーン



■旅行期間/平成22年

- 第1班:10月21日(木)~24日(日)【瑞浪地区】
- 第2班:10月23日(土)~26日(火)【多治見地区】
- 第3班:10月30日(土)~11月2日(火)【土岐地区】
- 第4班:11月 4日(木)~ 7日(日)【全区】

- ◆募集人員/第1・2・3班60名・第4班は30名(最少催行人員 各班20名)
- ◆申込締切日/8月30日(月)
- ◆利用航空会社/ベトナム航空 ◆添乗員/同行します。
- ◆申込方法/申込金20,000円と申込書を添えてお申込下さい。
- ◆上記ご旅行代金98,800円には中部国際空港施設利用料 2,500円、現地空港税 約2,750円が含まれています。
- ※1 渡航手続料4,200円が別途必要となります。
- ※2 燃油サーチャージ10,780円(2010年4月1日現在)が別途必要となります。
- ※3 カンボジアビザ必要(日本取得)。6,000円が別途必要となります。
- ※一人部屋ご希望の場合は追加料金12,000円(2泊分)が別途必要となります。
- ※ビジネスクラス利用の場合は別途お問合せください。但し、ハノイ〜シエムリアップ間についてはエコノミークラスになります。

温泉三昧

~2連泊、お気軽旅行~

富山、金太郎温泉への旅

天然温泉100%全面掛け流しの湯
高温(75℃)・高濃度(食塩泉、硫黄泉)で湧き
出ている良質な天然温泉を1,100坪のスケールと
個性豊かな数のお風呂で
お楽しみ下さい。

2泊3日



■旅行期間

平成22年9月14日(火)~16日(木)

■旅行代金

29,800円(4名以上1室利用)

※2日目フリータイム、オプションツアーを準備しています

世界感動体験 (混催商品)

世界に誇るロシアの遺産に出会う旅行

煌きのロシア2大都市への芸術ハイライト

6日間

■旅行期間

平成22年9月12日(日)~17日(金)

■旅行代金

289,000円

※燃油サーチャージ(約20,000円:
3/1現在)が別途必要となります。
※中部国際空港使用料2,500円、
現地空港税約4,400円、ロシア
査証代11,300円、渡航手続料
4,200円が別途必要となります。

■募集人員

20名(最少催行人員15名)



イメージ

お知らせ

四国88ヶ所
巡拝の旅



平成23年1月開始、1年
7回に分けて満願成就
四国88ヶ所霊場会、公
認先達さんが同行します。

添乗員同行

全コース、ご安心のNツアー添乗員が旅のエスコートに努めます。

全てのコースに専用チラシを準備しております。詳しくは、JAとうと旅行センターまでお問い合わせください。

お申し込み・
お問い合わせ



(株)農協観光代理店業
JAとうと旅行センター

《旅行企画》
株式会社 農協観光
多治見支店
●ホント保証会員

岐阜県知事登録旅行代理業 第1026号
〒507-0037 岐阜県多治見市音羽町3-25
TEL (0572) 21-3646
総合旅行業務取扱管理者:田辺 裕規

観光庁長官登録旅行業 第939号
(社)日本旅行業協会正会員
〒507-0037 岐阜県多治見市音羽町3-25
TEL (0572) 22-7216
総合旅行業務取扱管理者:坂崎 浩一 外務員:奥村 亮

当センターでは皆様のために、

- ホテル
- 旅館
- JR券
- 航空券
- 貸切バス
- 観劇

など、いろいろとご用意できます。

お客様へ

※海外旅行については、空港税・燃油サーチャージ・渡航手続料金が別途かかります。
※詳しい旅行条件を説明した紙面をお渡しいたしますので、事前にご確認の上お申込下さい。
※交通機関、現地事情等によりコースが変更になる場合があります。予めご了承下さい。
※写真は全てイメージです。

●応募方法

官製ハガキに所定の項目を記入の上ご応募ください。当選発表は賞品の発送をもってかえさせていただきます。

●締切日

平成22年8月3日(火)
※当日消印有効

●正解者の中から抽選で20名の方に図書カード、20名の方にビッグクーラーケース(袋入)とレジャーシート&バッグMをセットでプレゼントします。



郵便はがき
507-0037

多治見市音羽町3-23
JAとうと本店
総合企画課
行

- 答え
- 希望賞品名
- 住所
- 氏名・年齢
- 電話番号
- JAとうとに対するご意見(ご要望もお聞かせください)

1	7			15	18	22
		B			A	
2			13			
	8	10			19	C
3		11		16		
	9		14		20	
4						
5		12			21	23
			E			F
6				17		
	A	B	C	D	E	F

答え

Q二重マスの文字をA~Gの順に並べてできる言葉は何でしょうか?

- ↓タテのカギ
- 燃料のほか、消臭剤としても重宝します
 - 長い靴下はストッキング、短い靴下はソックス
 - 商品を持ち寄って販売する所マーケット
 - ヒラメに似ている魚
 - 白身魚の代表格
 - 腕に□をかけて作りました
 - 場外□□□□□□ 満塁
 - サヨナラ
 - 欠点 落ち度
 - 病気になること
 - 得と損 □□□□関係
 - 大事な書類は、送る前に□□□□を取っておく方がよいかも
 - ゆでためんや洗った野菜の水切りに使います
 - 座ると楽です
 - 水着を着て入ります
 - 座ると楽です
 - 山伏がブォーッと吹き鳴らします
 - 牛乳から作ります
 - ヒラメが入った飲み物
 - 犯人は誰か、とドキドキしながら読みます
 - みずみずしい夏の味覚 漢字で書く→西瓜
 - 刀を持っ所
 - 12色入りや24色入りなどがあります
 - 犯人は誰か、とドキドキしながら読みます
- ヨコのカギ
- みずみずしい夏の味覚 漢字で書く→西瓜
 - 刀を持っ所
 - 12色入りや24色入りなどがあります
 - 犯人は誰か、とドキドキしながら読みます
 - みずみずしい夏の味覚 漢字で書く→西瓜
 - 刀を持っ所
 - 12色入りや24色入りなどがあります
 - 犯人は誰か、とドキドキしながら読みます
 - みずみずしい夏の味覚 漢字で書く→西瓜
 - 刀を持っ所
 - 12色入りや24色入りなどがあります
 - 犯人は誰か、とドキドキしながら読みます
 - みずみずしい夏の味覚 漢字で書く→西瓜
 - 刀を持っ所
 - 12色入りや24色入りなどがあります
 - 犯人は誰か、とドキドキしながら読みます

※応募によりお預かりした個人情報の取扱いにつきましては、当選賞品のお届けを目的とするほか、お寄せいただいたご意見の内容により、訪問・電話等によってご回答、あるいはパンフレット等をお届けする際に利用する場合があります。